



Link de acesso programação TV/ALMT

<https://www.al.mt.gov.br/institucional/tv/>

Link de acesso à das Imagens veiculadas pela SECOM/MT (Marcos Vergueiros)

<https://www.secom.mt.gov.br/w/governo-apresenta-resultados-das-metas-f%C3%ADsicas-do-2%C2%B0-semester-de-2023-em-audi%C3%A2ncia-p%C3%ABblica-na-almt>

Link de acesso à matéria veiculada pela SECOM/ALMT (Rosangela Milles e Angelo Varela)

<https://www.al.mt.gov.br/midia/texto/secretarias-de-estado-apresentam-metas-fisicas-do-segundo-semester-de-2023/visualizar>

Links de acesso a matéria veiculada no Youtube

<https://www.youtube.com/watch?v=UkowfhzQZmQ>

<https://www.youtube.com/watch?v=9gwlRukKQGc>

Programação: 06/05/2024 às 14:07h – SEMA, SEDEC, SESP e SES

AUDIÊNCIA PÚBLICA PARA APRESENTAÇÃO DO DESEMPENHO DAS METAS FÍSICAS DAS ÁREA PRIORITÁRIAS –2º SEM 2023

06/05/2024 – Iniciada às 14:00h – Sala de Convenções 202 – Deputada Sarita Baracat

Obs.: As apresentações foram realizadas presencialmente, e o evento foi transmitido de forma remota pela TV Assembleia, no canal 30.1 da TV aberta e pelo canal da ALMT no YouTube

SECRETARIAS REPRESENTADAS

Secretaria de Estado de Planejamento e Gestão/SEPLAG

Basílio Bezerra Guimarães dos Santos

Secretário de Estado de Planejamento e Gestão

- **Sandro Brandão** – Secretário Adjunto de Planejamento e Governo Digital
- **Patrícia Soares Duarte** – Superintendente do Planejamento Estadual
- **Maria Tereza Wichocki Monteiro** – Coordenadora de Monitoramento e Avaliação do Planejamento Estadual
- **Silvânia Evanuce da Silva** – Coordenadoria de Monitoramento e Avaliação do Planejamento Estadual
- **Aroldo Fanaia Teixeira Filho** – Superintendencia do Planejamento Estadual (videoconferência)
- **Cândida Maria de Andrade** – Superintendencia do Planejamento Estadual (videoconferência)
- **Debhura Conceição de Almeida** – Superintendencia do Planejamento Estadual
- **Jeane Cassia Magalhães Alves** – Superintendencia do Planejamento Estadual
- **Luiz Humberto Souza** – Superintendencia do Planejamento Estadual
- **Marco Henrique Jaeger** – Superintendencia do Planejamento Estadual (videoconferência)
- **Simone Cristina da Costa** – Superintendencia do Planejamento Estadual (videoconferência)
- **Valdessom Mendes Lopes** – Superintendencia do Planejamento Estadual
- **Gabrielly Mendes Ferreira** – Secretaria Adjunta de Planejamento e Governo Digital
-

Secretaria de Estado de Meio Ambiente/SEMA

Mauren Lazzaretti

Secretária de Estado de Meio Ambiente

- **Mauren Lazzaretti** – Secretária de Estado de Meio Ambiente
- **Alex Sandro A. Marega** – Secretário Adjunto Executivo
- **Alairce Pereira de Magalhães** – Assessora Especial III
- **Lilian Santos** – Secretária adjunta de Licenciamento Ambiental e Recursos

- **Luciane Bertinatto Copetti** – Secretária Adjunta de Gestão Ambiental
- **Valdinei Valério da Silva** – Secretário Adjunto de Administração Sistêmica
- **Alessandra Moreira da Silva** – Núcleo de Gestão Estratégica para Resultados (videoconferência)
- **Paula Gonçalves Baicere** – Chefe do Núcleo de Gestão Estratégica para Resultados-NGER (em substituição) (videoconferência)

Secretaria de Estado de Desenvolvimento Econômico/SEDEC Cesar Alberto Miranda Lima dos Santos Costa Secretário de Desenvolvimento Econômico

- **Paulo dos Santos Leite** – Secretário Adjunto de Indústria, Comércio, Minas e Energia
- **José Augusto Teixeira de Oliveira** – Coordenadoria de Apoio à Indústria e Zona de Processamento de Exportação - ZPE
- **Reinaldo Guimarães** – Coordenador de Infraestrutura Turística
- **Tatiana de Almeida Caldeira Miranda** – Gabinete de Direção
- **Elaine da Cruz Ba Sorte Aquino** – Núcleo de Gestão Estratégica para Resultados/NGER
- **Paula Luciana da Silva** – Núcleo de Gestão Estratégica para Resultados/NGER

Secretaria de Estado de Segurança Pública/SESP César Augusto Roveri Secretário de Estado de Segurança Pública

- **Cel. Heverton Mourett de Oliveira** – Secretário Adjunto de Segurança Pública
- **Carolina Angélica Karlinski Herrero** – Gestor Governamental – Núcleo de Gestão Estratégica para Resultados/NGER
- **Juliana Elizabeth da Silva Viana** – Chefe do Núcleo de Gestão Estratégica para Resultados/NGER
- **Fabírcia de Oliveira Lima Gomes** – Núcleo de Gestão Estratégica para Resultados/NGER
- **Renato Barbosa Guanaes Simões** – Diretor Geral Adjunto – POLITEC (videoconferência)
- **Thiago Vinícius Pinheiro da Silva** – Secretário Adjunto de Administração Sistêmica (videoconferência)
- **André Luís Maia de Almeida** – Unidade de Correição do Socioeducativo
- **Cristian Auxiliadora Siqueira da Costa** – Polícia Penal
- **Lillian Cristiane Santos Gama** – Conselho Estadual de Políticas Sobre Drogas
- **Robson Machado da Silva** – Socioeducativo
- **Patrícia Aparecida Nunes de Campos Clemente** – Secretária Adjunta de Justiça
- **Yndira M G Oliveira** – Unidade de Correição do Socioeducativo
- **Renato Simões** – POLITEC (videoconferência)
- **Luis Shibasaki** – Perito Oficial Criminal – POLITEC (videoconferência)
- **Adonival Coelho de Souza Júnior**

Secretaria de Estado de Saúde/SES

Gilberto Figueiredo

Secretário de Estado de Saúde

- **Oberdan Ferreira Coutinho Lira** – Secretário Adjunto de Gestão Hospitalar/Assessor Especial I
- **Ivone Lucia Rosset Rodrigues** – Secretária Adjunta De Orçamento E Finanças
- **Gian Carla Zanela** – Diretora Do MT Hemocentro
- **Paulo Henrique De Almeida** – Diretor Do Ciaps Aduino Botelho
- **Jocineide Rita Dos Santos** – Diretora Do Cermac
- **Martha Maria Aquilino Pereira** – Diretora Do CEOPE
- **Sueli Souza Pinto** – Diretora Do CRIDAC
- **Queli Cristina De Oliveira** – Superintendente Da Assistência Farmacêutica - SAF
- **Diogenes Marcondes** – Superintendente De Atenção À Saúde
- **Alessandra Cristina Ferreira De Moraes** – Superintendente De Vigilância Em Saúde
- **Wellyngton Alessandro Dolce** – Superintendente De Programação, Controle E Avaliação
- **Elaine Cristina De Oliveira** – Diretora Do LACEN
- **Núbia Santana Do Nascimento Oliveira** – Superintendente De Gestão E Acompanhamento De Serviços Hospitalares
- **Siriana Maria da Silva** – Superintendência de Gestão Regional
- **Rooseliane De Magalhães Lotti** – Coordenadora De Acompanhamento Da Execução De Serviços Hospitalares
- **Zelma Beatriz Paz Miranda** – Coordenadora De Gestão E Organização De Serviços
- **Claudete de Souza Maria** – Núcleo de Gestão Estratégica para Resultados/NGER
- **Abelardo Augusto Ribeiro** – Gerente de Planejamento e Informação – LACEN
- **Giovanna Carla Cassaro Sotana** – Superintendência de Regulação
- **Josied Marprates Cunha** – Secretaria Adjunta do Complexo Regulador
- **Regina Paula de Oliveira Amorim Costa** – **Coordenadoria de Atenção Básica (videoconferência)**
- **Laura Alves da Silva**
- **Raquel Arévalo de Camargo**

Representantes da Assembleia Legislativa do Estado de Mato Grosso

- **Janaína Polla Reinheimer** – Consultora Legislativa – Secretaria Parlamentar da Mesa Diretora – Consultoria Institucional de Acompanhamento Financeiro e Orçamentário/CIAFO
- **Rui Ribeiro Perdigão** – Membro da Comissão da Indústria, Comércio e Turismo/ALMT
- **Ana Paula** – Secretaria Parlamentar
- **Vivian de Andrade Lima** – Secretaria Parlamentar

Participações por Videoconferência

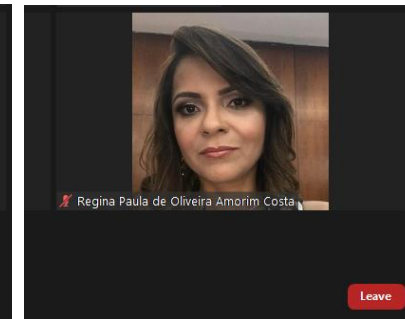
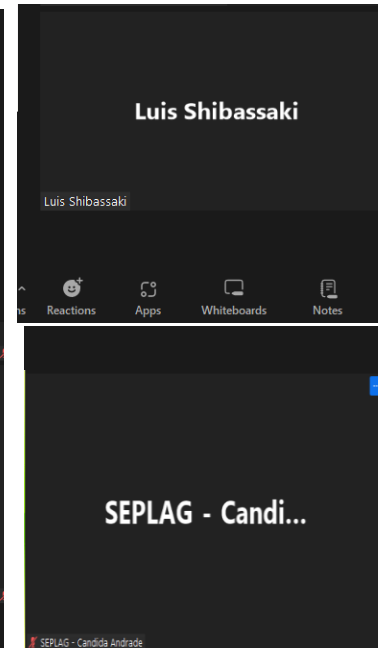
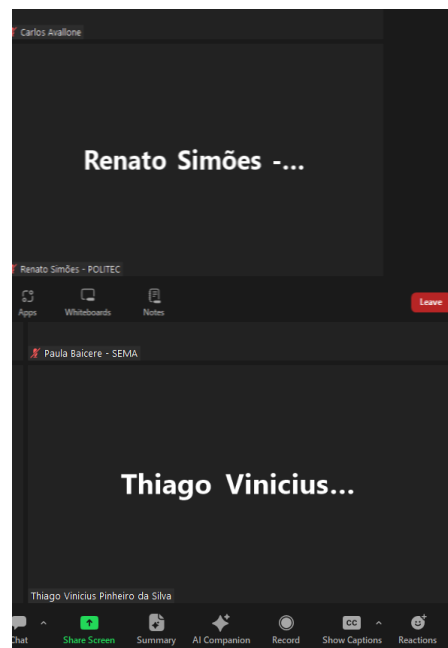
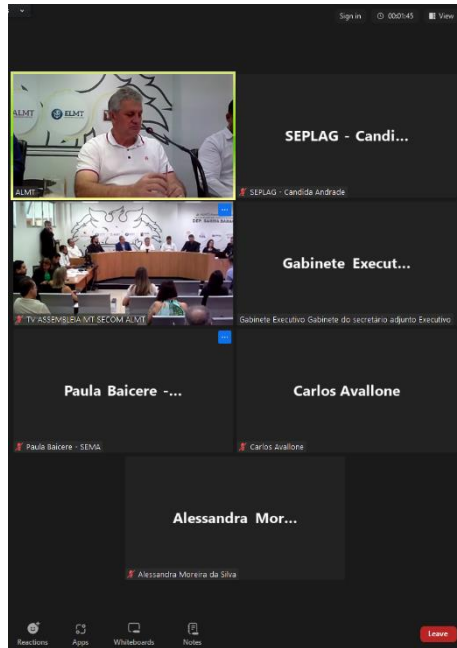

AL-MT – Às 14:07h o membro titular da Comissão de Fiscalização e Acompanhamento da Execução Orçamentária, Deputado Dilmar Dal Bosco, em substituição ao Presidente desta Comissão, Deputado Carlos Avallone, realizou a abertura da audiência. Comporam a mesa, representantes da SEPLAG, SEMA, SEDEC, SESP e SES. Em seguida, foram convidados a iniciar a apresentação das metas físicas os representantes da SEDEC. Encerrada às 14:08h.



SEDEC – Às 14:10h o Coordenador de Apoio à Indústria e Zona de Processamento de Exportação – ZPE, senhor José Augusto Teixeira de Oliveira iniciou a apresentação sobre o desempenho das metas referentes à ZPE de Cáceres. Fez um breve relato e passou a fala para o Coordenador de Infraestrutura Turística, senhor Reinaldo Guimarães. Encerrada às 14:11h.



SEDEC – Às 14:12h o Coordenador de Infraestrutura Turística, senhor Reinaldo Guimarães, iniciou a apresentação das metas físicas da ação de implantação da infraestrutura turística que compõem o Anexo de Metas e Prioridades/AMP, referente ao programa 385 – Mato Grosso Maior e Melhor. Destacando as seguintes entregas: Obras finalizadas – Passarela Flutuante em Paranaíta, Mirante da Praça dos Coroados em Jaciara, Praça Dom Wnibaldo e Rua Coberta em Chapada dos Guimarães. Ainda em execução estão a Orla de Santo Antonio do Leverger, Revitalização e ampliação da Lagoa em Barra do Bugres, Centro de Triagem Animal/CETRAS em Cuiabá, Congódromo em Vila Bela da Santíssima Trindade. Já em licitação estão a pavimentação de acesso à Cachoeira da Mulata em Jaciara, Orla Turística em Barão de Melgaço, Memorial Rondon em Santo Antonio de Leverger e Orla Turística em São Feliz do Araguaia. Em andamento estão os projetos das Orlas Turísticas de Luciara e Cáceres, o Centro Cultural e Turístico de Poconé e a rota da Fé em Juscimeira. Encerrada às 14:22h.



Obras finalizadas em 2023:

Passarela Flutuante – Paranaita



Mirante Praça dos Coroados – Jaciara



Praça Dom Wnibaldo e Rua coberta – Chapada dos Guimarães



Obras em execução:

Orla - Santo Antonio do Leverger

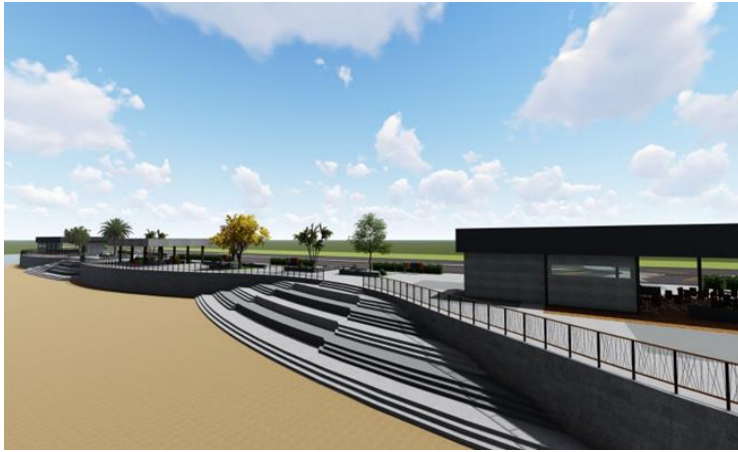

Revitalização e Ampliação da Lagoa – Barra dos Bugres



CETRAS – Centro de Triagem Animal – Cuiabá



Congódromo – Vila Bela da Santíssima Trindade



SEDEC – Às 14:23h o Coordenador de Apoio à Indústria e Zona de Processamento de Exportação – ZPE, senhor José Augusto Teixeira de Oliveira, retomou a fala para discorrer sobre a implantação da ZPE de Cáceres, que está com a obra da Área Administrativa e da área Alfandegaria 100% concluída. De acordo com Ato de Alfandegamento nº 4 de 20/03/2024 pela Receita Federal do Brasil da 1ª Região Fiscal (SRRF). Acredita que até o início de 2025 já estará em funcionamento Encerrada às 14:26h.

Zona de Processamento de Exportação – ZPE – Cáceres



AL-MT – Às 14:27h o Deputado Dilmar Dal Bosco realizou suas considerações sobre a apresentação da SEDEC. Agradeceu os representantes da pasta e abriu para a participação da plenária, não havendo inscritos, passou a fala para a equipe da SEMA. Encerrada às 14:28h.



SEMA – Às 14:29h o Secretário Adjunto Executivo, senhor Alex Sandro A. Marega iniciou a apresentação referentes as ações do Programa: 393 – Promoção da Conservação Ambiental para Melhoria da Qualidade de Vida. Onde discorreu sobre a análise de processos de atividades

potencialmente poluidoras com percentual de 65% de realização. A gestão da regularização ambiental de imóveis rurais e a realização de fiscalização ambiental, onde houve a emissão de 72% de documentos de fiscalização. Destacou a emissão Cadastro Ambiental Rural/CAR, cuja meta prevista era 6.000 e a meta realizada foi de 17.510, alcançando um percentual de realização de 292%. Encerrada às 14:42h.



AL-MT – Às 14:43h o membro da Comissão da Indústria, Comércio e Turismo/ALMT, senhor Rui Ribeiro Perdigão fez alguns questionamentos sobre o CAR Digital, quis saber quais o porquê da quantidade das cidades contempladas, e quais critérios são utilizados para a emissão do referido documento, se é por região ou por cidade.



SEMA – Às 14:44h o representante da SEMA respondeu que os critérios utilizados para cumprir o objetivo que é de promover a regularização da maior quantidade de cadastro. Assim foram realizados o levantamento nas bases com cento e quarenta mil cadastros existentes, e verificaram quais municípios tem mais CAR validado. Nesse sentido foram analisados o que possuem mais chances de validar os cadastros. Tornando este o critério de prioridade. Informou que até o ano de 2025, todos os 142 municípios serão contemplados com o CAR digital.

AL-MT – Às 14:45h o Presidente da Comissão de Fiscalização e Acompanhamento da Execução Orçamentária, Deputado Carlos Avallone, participando de forma remota, realizou breve fala com os presentes na audiência, justificando sua ausência, e logo após destacou a importância de retornarem a discutir sobre a situação da Reserva do Cristalino, quer marcar uma agenda com SEMA. Questionou ainda sobre o número de municípios contemplados até o momento com o CAR Digital. Quis saber se até o final de 2024 os 142 municípios serão contemplados. Encerrada às 14:46h.

SEMA – Às 14:47h o senhor Alex Marega informou que serão 65 municípios contemplados até o final de 2024 e que em 2025 esperam contemplar os 77 municípios restantes. Encerrada às 14:48h.

AL-MT – Às 14:49h, o Deputado Carlos Avallone, parabenizou o governo do Estado pela iniciativa em apoiar o estado do Rio Grande do Sul que passa por situação de emergência devido a fortes chuvas. Encerrada às 14:50h.

AL-MT – Às 14:51h, o Deputado Dilmar Dal Bosco, fez algumas considerações relacionadas as licenças ambientais, informando que o CAR que tinha por objetivo ser um cadastro de regularização ambiental, passou a ser uma lei. Agradeceu a equipe da SEMA, abriu para a plenária. Não havendo inscritos, passou a fala para a equipe da Segurança Pública. Registrando, em tempo a presença do Secretário Adjunto de Segurança Pública, Cel. Heverton Mourett de Oliveira, representando o Secretário de Estado de Segurança Pública neste ato, que passou a compor a mesa. Encerrada às 14:58h.

SESP – Às 14:59h a Gestora Governamental do Núcleo de Gestão Estratégica para Resultados, Carolina Angélica Karlinski Herrero, iniciou a apresentação referente ao desempenho das metas físicas, destacando as principais ações dos cinco programas das unidades que compõem a SESP (Polícia Militar, Polícia Judiciária Civil, Corpo de Bombeiro Militar, Politec, Sistema Penitenciário e Sócio Educativo).



Monitoramento Eletrônico



Capacitação Continuada



Serviços de alimentação



Atividades Essenciais



O Programa 519 - Segurança Proativa e Inteligente, contém ações conjugadas das Polícias Militar e Judiciária Civil, Politec, das ações integradas da SESP e área preventiva. Com destaque para as ações de fortalecimento e ampliação da Política Estadual sobre drogas, com o apoio de 3 projetos onde foram realizadas diversas palestras sobre a temática. A implementação e Integração do Inquérito Policial Eletrônico, com o processo judicial eletrônicos através do sistema GEIA. Já foi implantado em todas as unidades da Polícia judiciária Civil com a integração de 100% com a Processo Judicial Eletrônico. Possibilitando a comunicação das autoridades policiais e judiciais a comunicação de forma digitalizada. A manutenção das atividades aerotransportadas do CIOPAer, onde as operações realizadas em horas voo, que ultrapassou 26% da execução, devido as demandas ocorridas, principalmente da Operação Canguçu (163 horas/voos), cujo objetivo foi o combate do “novo cangaço” na região de Confresa ocorrida em abril de 2023, acarretando o aumento do suporte aéreo para as ações de segurança pública. Nas atividades do CIOPAER foram realizados 58 atendimentos e apoio ao Corpo de Bombeiro Militar e 894 atendimentos em ocorrências da Polícia Militar e Polícia Judiciária Civil. A prestação dos serviços do Centro Integrado de Operações de Segurança Pública – CIOSP, é onde recebe as chamadas de todos os números do 190, 192. 193. 98% das chamadas foram atendidas de forma imediata, através do acionamento da força correspondente a demanda. A manutenção das Unidades da Politec, possibilita a sociedade a disponibilidade do documento de identificação (197%), o aumento desse percentual se deve pela confecção da nova identidade nacional, onde Mato Grosso foi um dos pioneiros na implantação e dos laudos periciais (110%), conforme solicitação da autoridade policial e judicial. Esses documentos auxiliam na identificação da materialidade dos casos investigados. A realização das metas desses serviços ocorre sobre demanda. A Formação e capacitação continuada dos servidores da POLITEC, alcançou um percentual de 600% de execução pois ocorreram capacitações em diversas áreas de formação, dentre elas técnicos de necropsia, técnicas de tiro e perícias de incêndio. A manutenção das unidades da Policia Militar, onde ocorre o atendimento das 251 unidades que atuam no Estado todo e Comando Geral na capital, realizando o policiamento preventivo e ostensivo. A intensificação e manutenção das ações de inteligência, cuja atividade é muito importante para a segurança pública. Pois traz qualidade aos serviços por meios dos relatórios de inteligência (236%), que são disponibilizados conforme demanda das situações diárias. A manutenção das operações (365%) policiais nos municípios da linha e da faixa de fronteira do oeste do Estado. Mato grosso possui uma grande extensão de fronteira, incluindo as fronteiras secas. Nessa área a atuação principalmente do Grupo Especial de Fronteira/GEFRON, por meio de operações volantes visando o combate de prevenção e combate a crimes fronteiriços. O incremento desse percentual deve-se principalmente a operação Hórus/Vigia, que é uma parceria com o Governo Federal e demais forças de segurança, para intensificar a ação do estado nas fronteiras. A manutenção das unidades da PJC ocorre por meio da emissão dos flagrante e termo circunstanciado lavrados (95%), do boletim de ocorrência registrados (115%) e do inquérito de Ato infracional concluídos (103%). Todos ocorrem mediante demanda da sociedade. Foram realizadas várias pequenas nas unidades da Polícia Civil no interior do estado, possibilitando assim a qualidade no atendimento. A intensificação de operações (200%) integradas de prevenção e repressão qualificada nas regiões integradas de segurança pública, é considerada uma atividade muito importante para a segurança pública, pois é aqui que ocorrem todas as ações integradas de repressão e refração qualificada realizada em todas as Regiões integradas/RISP do estado. Essas operações ocorrem

conforme o acompanhamento da estatística criminal, e das zonas quentes de risco de criminalidade, ocorre a movimentação das forças de segurança com intuito de combatê-las. Impactando positivamente na redução dos indicadores de criminalidade.

Política Estadual sobre Drogas



Inquérito Policial Eletrônico



Atividades Aerotransportadas do CIOPAer



Centro integrado de Operações de Segurança Pública



Manutenção das Unidades da POLITEC



Formação Continuada dos Servidores da POLITEC



Manutenção das Unidades da PM



Manutenção das Ações de Inteligência



Operações Policiais-GEFRON



Manutenção da Unidades da PJC



Inquerito Policial eletrônico



Operações Integradas de Prevenção e repressão qualificada



No **Programa 520-Sistema de Atendimento socioeducativo** a abordagem realizada foi em torno das ações de manutenção dos Centros de Atendimento Socioeducativo, cuja meta alcançou um percentual de realização de 126% dos atendimentos realizados aos adolescentes privados de liberdade sob a tutela do estado. Esses atendimentos ocorrem conforme determinação do Poder Judiciário. A formação e capacitação continuada dos servidores do Sistema Socioeducativo, teve um percentual de 250%. A promoção da Reinserção Social dos Adolescentes em cumprimento de Medida Socioeducativa alcançou o percentual de 88%, onde os atendimentos realizados (saúde, educação, esporte, lazer) todos previstos no Estatuto da Criança e do Adolescente e no Sistema Nacional de Atendimento Socioeducativo/SINASE, ocorrem conforme a adesão do adolescente.

Manutenção dos Centros de Atendimento



Capacitação continuada



Reinserção Social do Adolescentes



No **Programa 524- Salva e Proteger**, cuja competência de atuação é do Corpo de Bombeiro Militar. Na estruturação e atendimento às vítimas de trauma o percentual de atendimento alcançou 108%, principalmente devido ao atendimento pré-hospitalar no interior do estado. Pois o SAMU realiza os atendimentos somente na região metropolitana. Na fiscalização preventiva em edificações são emitidos os alvarás de segurança contra incêndios e pânico, alcançaram 187% de realização. Isso se deve a implantação de um sistema unificado de emissão dos alvarás para empreendimentos de baixo risco, que ocorre de digitalmente por meio de ato declaratório. A manutenção das unidades do Corpo de Bombeiros Militar que permitem os atendimentos (103) da corporação no combate a incêndio, salvamento, atividades comunitárias.

Estruturação e Atendimento às vítimas de trauma



Fiscalização preventiva



Manutenção das Unidade do Corpo de Bombeiro



O **Programa Tolerância Zero** é o estratégico da Segurança Pública, cujas ações são de melhorias e aprimoramento das atividades. Na reestruturação do Corpo de Bombeiro Militar não ocorreu a ampliação da unidade do Centro de Materiais de Esterilização. Já o número de unidades reformadas alcançou um percentual de 500%, todas na região sul (Comando Geral, Diretoria de Segurança contra incêndio e pânico, 1º Batalhão, Diretoria Administrativa e 3ª Companhia do 1º Batalhão). Houve ainda a ampliação do quartel do Distrito Industrial com recursos de 2022, que foi concluída em 2023. Havia a previsão da construção do Posto Avançado do Quartel do Comando Geral que não foi dado andamento. Houve ainda o aparelhamento das Unidades de Confresa e Rondonópolis. Na reestruturação da Polícia Militar ocorreu a ampliação da Unidade da Academia do Costa Verde e o aparelhamento de seis Unidades, sendo elas: Novos Comando Regional de Alta Floresta, Projeto Social

promovido pelo Grêmio do Batalhão de Operações Especiais/BOP, a 20ª Companhia da PM Força Tática, 1º Batalhão da PM. Foi construída a Unidade da Companhia da Força Tática, concluída em 2023 e inaugurada em 2024. E o 1º Batalhão da PM foi reformado. Neste programa também estão previstas ações de enfrentamento da violência contra a mulher em todas as Forças de Segurando. Nesse sentido os atendimentos realizados pela POLITEC por meio da Sala Lilás alcançaram um percentual de 107%, ocorrem principalmente pelo IML. Na reestruturação do Sistema Socioeducativo o número de unidades aparelhadas (10), alcançou o percentual de 333%, sendo nos Centros de Atendimento Socioeducativo/CASES das seguintes cidades: Barra do Garças, Cáceres, Cuiabá masculino e feminino, Rondonópolis, Sinop, Casa de Semiliberdade Cuiabá, Casa de Semiliberdade de Lucas do Rio Verde, Superintendência de Ações Socioeducativas e a Adjunta de Justiça. As 120 vagas construídas irão contemplar as cidades de Barra do Garças e Sinop com novos CASES. Na ação de enfrentamento de violência contra a mulher no âmbito da PJF os atendimentos alcançaram 125%. Estes ocorrem por meio das Delegacias Especializadas de Defesa da Mulher, Plantão 24 horas, os Núcleos de Atendimento à Mulher onde não há Delegacias Especializadas, e também através do Botão do Pânico e das Medidas Protetivas online. A reestruturação da POLITEC, ocorreu a ampliação da Unidade de Sorriso, e uma unidade aparelhada que é a Sede. Houve a construção das Unidades de Guarantã do Norte e Alta Floresta e reforma do IML de Cuiabá. Na reestruturação do Sistema Penitenciário ocorreu a reforma/melhoria de quarenta unidades, por meio do Termo de Cooperação com o Conselho da Comunidade. Cinco unidades foram aparelhadas sendo a Central de Alternativa Penais, Central de Monitoramento Eletrônico, a Sede, o Sistema Penitenciário, as Coordenadorias de Inteligência e a de Ensino. Ocorreu a ampliação de três unidades, a Penitenciária de Rondonópolis, a Penitenciária Central e a Penitenciária de Sinop receberam um novo raio. As unidades construídas alcançaram um percentual de 50% com a conclusão da obra da rede de esgoto de Vila Rica, Cadeia Pública de Barra do Garças, Unidades de aprendizagem na região Sul, estação de tratamento de esgoto em Pontes e Lacerda e Tangará da Serra e uma unidade de Saúde na Penitenciária de Sinop. Para a ampliação da captação de ativos para a aplicação da Política de Repressão à criminalidade a SESP realiza leilões (113%) de bens apreendidos e declarados perdidos pela Justiça, pelos crimes de tráfico de drogas em organizações criminosas, sendo o recurso revertido para o Estado. Na ação de enfrentamento a violência contra a mulher no âmbito da Polícia Militar, os atendimentos totalizaram um percentual de 826%, realizados pela Patrulha Maria da Penha, no acompanhamento das mulheres que possuem medidas preventivas decretadas. E também acompanham o agressor, evitando assim uma reincidência. Foram realizadas 32% das palestras previstas, aos policiais que atuam em todo o Estado. Na implantação do Sistema de Radiocomunicação Digital nas Regiões Integradas do Estado “Projeto Águia” ocorreu a estruturação de radiocomunicação digital implantada em 100%, com a implementação da última fase do referido Projeto em 2023. No tangente a reestruturação da PJC, houve a construção de duas unidades, a Delegacia de Roubos e Furtos e Sede da Diretoria Geral, ainda em construção. Foram reformadas (200%) a Delegacia do Meio Ambiente/DEMA, e Gerência de Combate ao Crime Organizado/GCCO. As unidades aparelhas alcançaram um percentual de 150% do previsto, com equipamentos de segurança (armamentos, coletes, computadores etc.). A Regionalização da Produção da Prova Científica ocorreu por meio da realização de exames (436%). Aqui ocorrem a descentralização dos exames definitivos de drogas e de medicina legal para o interior do Estado, mediante credenciamento nas POLITECS

Regionais, e sob demanda Judicial e Policial. Por fim a ação de expansão da Operação Lei Seca, com alcance de 262%. Meta superada devido a adesão de mais municípios, visando o combate e orientação do consumo de álcool e outras drogas ao volante. Realizada em parceria com as demais Forças da Segurança Pública e também os municípios com as Guardas Municipais. Encerrada às 15:23h.

Reestruturação do Corpo de Bombeiro Militar



Reestruturação da Polícia Militar

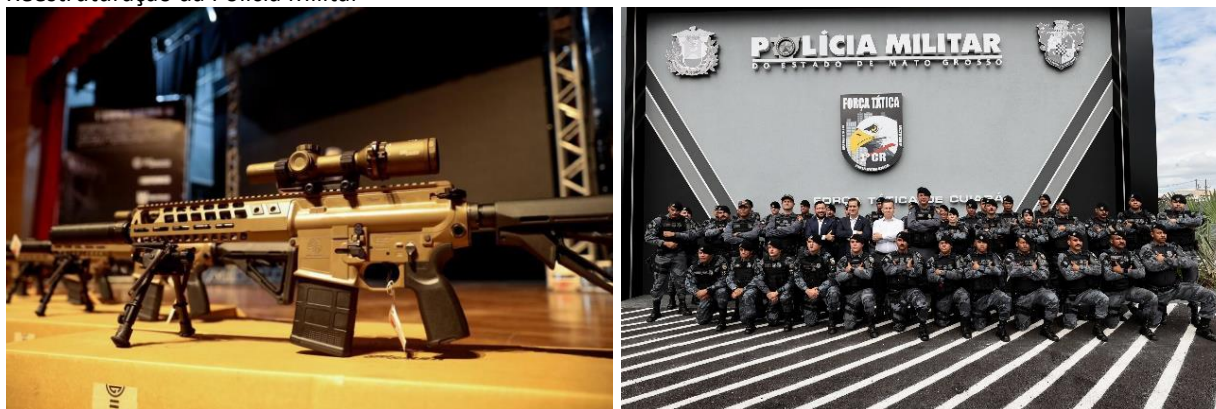

Enfrentamento a Violência Contra a Mulher no Âmbito da POLITEC



Reestruturação do Socioeducativo



Enfrentamento a Violência Contra a Mulher no Âmbito da PIC



Reestruturação da POLITEC



Reestruturação do Sistema Penitenciário

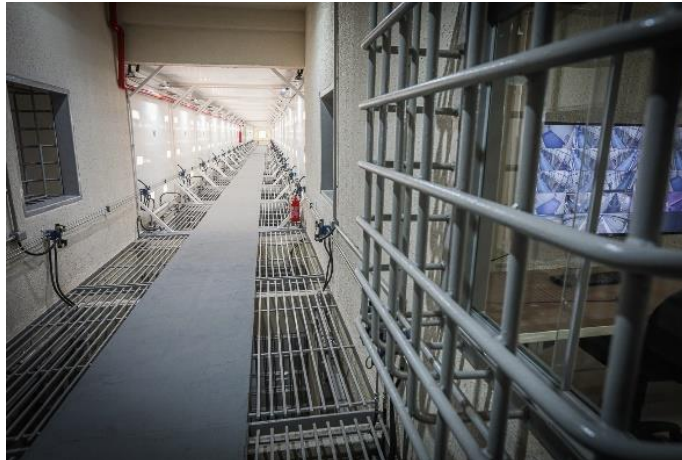

Enfrentamento a Violência Contra a Mulher no Âmbito da PM/MT



Implantação de Sistema de Radiocomunicação Digital nas Regiões Integradas do Estado “Projeto Águia”



Produção de Prova Científica

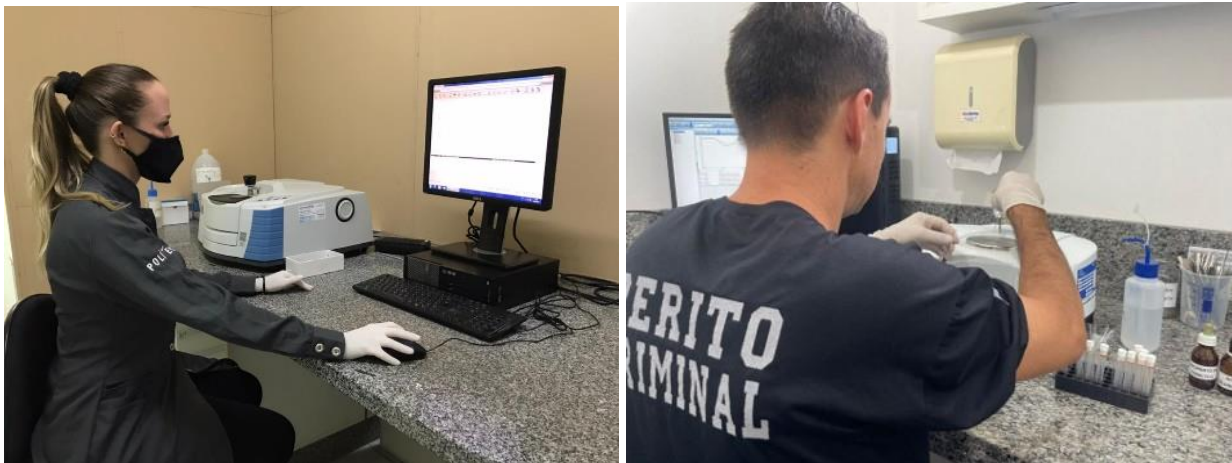

Operação Lei Seca



SESP – Às 15:24h o Cel. Heverton Mourett iniciou a fala. Cumprimentando as participantes e a Carolina pela apresentação. Ponderou que lidar com os números da Segurança Pública é um grande desafio, devido ao tamanho da estrutura da Secretaria que incorpora inúmeros serviços, como das polícias ostensiva e investigativa, ações do corpo de Bombeiros, Socioeducativo e Prisional, além de outros produtos oriundos da própria integração da SESP. Iria destacar algumas ações consideradas importantes para o planejamento estratégico do executivo, que são encorpadas pela SESP na tentativa de garantir o que foi planejado e a implementação destas. Informou que em 2023 foi investido 1,1 bilhão em manutenção dos contratos de serviços, como os de locação de veículos, manutenção das aeronaves, dos sistemas digitais e aquisições de novos instrumentos para reforçar a atividade fim. Considerou que seria importante destacar a política de governo no que tange a aproximação da sociedade dos seus órgãos públicos. Dentre essas ações destacou a Política de Digitalização, com a entrega dos serviços ao cidadão que deles necessitam. Uma das áreas que procuram atender melhor para buscar resolver um problema crônico foi a “digitalização do sistema de comunicação policial” 100% implantado. Pois o sistema analógico era muito sensível e passível de qualquer um violar as informações nas operações policiais. Outra política destacada foi a de atender ao público interno e externo, com o aprimoramento por meio das reformas, ampliações e aparelhamento das Unidades. Das melhorias realizadas no âmbito da PM, destacou a construção de núcleos habitacionais em algumas cidades de difícil acesso, fazendo com que o servidor optasse por a não ser destacado para aquela região. A SESP agiu estrategicamente para garantir uma melhor condição de trabalho a esses servidores. Considerou que ocorreu um avanço na melhoria da estrutura, pois houve uma distribuição de recursos necessária para melhorar a qualidade dos órgãos da Segurança Pública. Destacou ainda o Projeto Vigia Mais MT,

considerado hoje o carro chefe da Segurança Pública quando o assunto é sobre investimento em tecnologia, pois já começou a trazer resultados positivos, principalmente para a PJC. Pois conseguem identificar autores de delitos por meio do registro de imagens, qualificando o processo de investigação, na efetivação das provas. O Projeto também auxilia na prevenção ao crime. Por fim destacou a importância dos recursos destinados para desenvolver as próprias ações policiais. Todas as Forças de Segurança têm recursos suficientes para aproveitar o capital humano, incluindo o administrativo, inclusive para promover operações importantes tanto preventivas, como investigativas. Em 2023 foram gastos mais de 120.000.000 com servidores em jornadas extraordinárias, além das obrigatórias, de acordo com as necessidades de cada corporação. Encerrada às 15:36h.



AL-MT – Às 15:37h o Deputado Dilmar Dal Bosco abriu para questionamentos da plenária. O senhor Rui Ribeiro Perdigão quis saber da SESP tem de concreto para trabalhos a serem realizados nas escolas para que as crianças possam ser informadas sobre os serviços de Segurança Pública.

SESP – Às 15:38h o Cel. Mourett informou que não somente na instância do Socioeducativo, mas como em todas as áreas de segurança são estimuladas a implantação de projetos que alcancem o público infante juvenil. Citou como o exemplo o Programa do PROERD, que recebe recursos do estado por meio da Segurança Pública, para atuarem com os jovens que ainda não têm contato com a violência de forma efetiva, mas que está em situação de risco. Encerrada às 15:43h.

AL-MT – Às 15:45h o Deputado Dilmar Dal Bosco, realizou algumas considerações sobre os trabalhos realizados pela Segurança Pública, e necessidade do cumprimento das metas das suas ações. Agradeceu a participação da equipe da SESP, e passou a fala para a equipe da SES. Encerrada às 15:52h.

SES – Às 15:54h o Secretário Adjunto de Gestão Hospitalar, senhor Oberdan Ferreira Coutinho Lira, iniciou a apresentação das metas daquela pasta. O Programa 526-Mato Grosso mais saúde possui vinte e oito ações, sendo que três delas compõem o Anexo de Metas e Prioridades. Que são elas Atenção Ambulatorial e Hospitalar Complementar do SUS, onde era realizado o cofinanciamento tanto da média e alta complexidade, como dos leitos de UTI (regulação). A Gestão da Atenção hospitalar estadual do SUS, que são os leitos hospitalares de gestão direto do Estado de Mato Grosso, e Construção e reforma dos estabelecimentos de saúde. A saúde possui subfunções típicas no atendimento, sendo a primeira a Atenção Básica, onde o usuário tem o primeiro contato, caracterizada como porta de entrada do SUS e ordenadora do Sistema Hierárquico. Nesse sentido, no que tange as metas de Reorganização da Atenção Primária à Saúde 100% dos municípios foram apoiados, 100% cofinanciados e ocorreram 540% de teleconsultorias respondida (Telemedicina) e a tendência é aumentar essa meta devido a densidades demográficas diferenciadas, nesse sentido a importância de se implantar a telemedicina auxilia muito, em especial os atendimentos da atenção primária e psicossocial. Na Assistência Hospitalar e Ambulatorial que abarcam atividades das Atensões Secundária e Terciária. O atendimento especializado em saúde no Centro Integrado de Assistência Psicossocial Adauto Botelho 100% dos detentos com transtornos mentais foram atendidos, as internações em saúde mental e químico dependentes alcançaram 95% de realizações, Pacientes com transtornos mentais em regime de moradia assistida atingiu a meta de 100%. Já os procedimentos em saúde mental realizados no Centro de Apoio Psicossocial CAPS-AD (álcool e outras drogas) e CAPS infantil teve o alcance de 131%. Esse percentual se deve pela reforma nas unidades, que propiciou maior acolhimento mais humanizado. Na Atenção ambulatorial e hospitalar complementar do SUS os consórcios cofinanciados, Hospital de referência regional cofinanciados e Municípios cofinanciados alcançaram 100% da meta prevista. Os Pacientes em Home CARE atendidos, teve 233% de realização,

excedido devido a decisões judiciais. No Atendimento de Pré-hospitalar de urgência e emergência/SAMU houve 88% de realização e SAMU município monitorado teve o alcance de 95%. Na Assistência especializada em saúde no Centro Estadual de Referência de Média e Alta Complexidade/CERMAC, cujo objetivo é prestar atendimento especializado em dermatologia sanitária, diabetes, pneumologia, IST/HIV/AIDS/HEPATITES VIRAIS, imunobiológicos especiais de acordo com os Programas do Ministério da Saúde, houve 113% dos procedimentos especializados realizados, Na Assistência Especializada em Saúde Bucal no Centro Estadual de Odontologia para Pacientes Especiais – CEOP os procedimentos de Cirurgia Oral realizado atingiram 651%, devido a contratação de novos técnicos e reformas das Unidades, e também por demandas vindas de outros municípios. Procedimento de Endodontia realizado 103%. Os Procedimentos Odontológico Básico tiveram 398%, Procedimentos de Periodontia realizado alcançou 625%. Na Gestão da Atenção hospitalar estadual do SUS, são dos oito hospitais que o Estado de Mato Grosso tem gestão direta o percentual de internações realizadas alcançou 8% (houve um erro na meta atualizada que era de 45.000 e não de 730.000) atingiram 56.857 da meta realizada, e os procedimentos ambulatorial e hospitalar chegaram a 108%. Foi informado que todos esses hospitais vêm atuando com alta taxa de ocupação, está sendo estudada um reordenamento da atenção. Na 2545 - Gestão da Regulação das Ações e Serviços de Saúde do SUS, com objetivo de regular o acesso à assistência de forma equitativa aos serviços de saúde destaque para internação em leitos de UTI autorizada que alcançou 174% da meta, devido a construção de novos leitos dentro da Unidades Hospitalares, alguns financiamentos e a contratação de novos hospitais de serviços. A Coordenação do Processo de Doação e Transplante e órgãos de tecidos tem por objetivo instituir conjunto de ações necessárias para ampliar a captação de órgãos e tecidos e realização de transplantes. Hoje Mato grosso realiza mais o transplante de córnea, porém estão habilitando para o transplante de rins. Aqui a meta de doador captado chegou a 73% e transplantes realizados a 76%. Na Gestão Estratégica da Política Estadual de Atenção à Saúde da Pessoa com deficiência/CRIDAC, a concessão de órtese, prótese e meio auxiliar de locomoção atingiu a meta de 38% devido ao processo de descentralização dos serviços, não havendo gastos por parte do Estados nas aquisições, e sim dos municípios. Houve destaque para o processo de reabilitação (auditiva e de mobilidade) que alcançou 188%. Na Construção e Reforma dos Estabelecimentos Assistenciais de Saúde, somente é contabilizado quando a obra já está concluída, sendo assim das nove obras previstas nenhuma foi entregue em 2023. Estão no seguinte nível de andamento: Construção do Hospital Regional de Juína – 24%; Construção do Hospital Regional de Alta Floresta – 35%; Construção do Hospital Regional do Araguaia – 22%; Construção do Hospital de Alta Complexidade – 89%; Construção do LACEN – 94%; Construção do CELAD – 65%; Construção do CERMAC e HEMOCENTRO – 24%; Construção do Hospital de Tangará da Serra – 22%. Em relação as reformas 100% foram realizadas. Encerrada às 16:24h.

06-05-2024

AUDIÊNCIA PÚBLICA

Metas Físicas 2º Semestre 2023 - SEPLAG



AL-MT – Às 16:32h o Deputado Dilmar Dal Bosco realizou as considerações gerais sobre as apresentações e passou a fala para o representante da SEPLAG, que coordena o processo junto ao Poder Executivo. Encerrada às 16:43h.

SEPLAG – Às 16:44h o Secretário Sandro Brandão realizou o encerramento dos trabalhos, agradecendo a presença de todos, em especial aos representantes dos órgãos que realizaram as apresentações. Destacando como o governo vem trabalhando para cumprir as metas dentro das atribuições que lhes competem. Somente no dia hoje 115% das metas apresentadas foram cumpridas. Considerou que é importante explicar para a população como o planejamento é realizado, sendo que este ocorre no ano anterior à sua execução. E muitas coisas mudam durante o processo. Fazendo com que os indicadores tenham alterações que podem ultrapassar ou não chegar a meta prevista. E quando esse indicador extrapola ou fica abaixo do esperado, gera uma situação interna de controle para que requer uma organização. Citou o uso da régua ABOP que define o intervalo da meta a ser cumprida. Que podem ser ajustadas ou reorganizadas, visando a melhoria do planejamento para o ano seguinte. Tudo é analisado para que seja possível manter as entregas em conformidade. Informou que no dia 09/05 haverá as apresentações da SEAF/EMPAER, SECITECI, SETASC, SINFRA e SEDUC. Todas as metas apresentadas na data de hoje como a de quinta feira, estão em conformidade com a definição da Lei de Diretrizes orçamentárias que elegem as ações prioritárias. Informou que está se encerrando o ciclo do antigo PPA e agora em 2024 inicia-se um novo ciclo. Com novas ações, metas e indicadores, enfim, novos desafios que o planejamento foi estruturado para poder dar o suporte para as novas demandas. Agradeceu toda a equipe da SEPLAG, da área de planejamento que coordena, cria os instrumentos, realiza as capacitações, para possibilitar as entregas pelas secretarias finalísticas, com implementação das Políticas, com controle e com a prestação de contas que é realizada anualmente para a AL-MT e Tribunal de Contas. Disse ainda que terão mais metas a serem apresentadas, que foram definidas como prioritária, inclusive expandindo para outras secretarias. Falou sobre o Prêmio de Inovação onde dentre as Secretarias contempladas estavam a SES e SESP, com ações inovadoras de resultados importantes principalmente para a sociedade. Encerrada às 16:48h.



06-05-2024

AUDIÊNCIA PÚBLICA

Metas Físicas 2º Semestre 2023 - SEPLAG



AL-MT – Às 16:49h o Deputado Dilmar Dal Bosco realizou as considerações finais, destacando a Saúde Digital como importante para fazer a portabilidade do paciente, promover um ambiente mais humanizado para atrair a população. Deixou como proposta para que a SEPLAG faça uma análise de metas para ver qual é a opinião da sociedade, o porquê da dificuldade de participação nas audiências. Ver com a AMM a representação de alguns municípios, ou a UCEMAT, com a participação de alguns vereadores. Pois eles sabem as demandas das suas regiões e podem trazer para as discussões. A participação popular ainda está muito pouca. Agradeceu a todos que participaram, ao Deputado Avallone, ao Secretário Sandro Brandão, e aos representantes de todas as Secretarias. Reiterou a realização da audiência que correrá na próxima quinta-feira, que possivelmente será presidida pelo Deputado Carlos Avallone. Encerrada às 16:52h

Obs.: As imagens das entregas da SEDEC e SESP constantes neste registro, fazem parte do acervo destas instituições e constavam nos arquivos em Power Point das apresentações enviadas à SEPLAG.

ANEXO I

Registro de imagens realizadas pela equipe da SUPLAN/SEPLAG







